

# Pregled predloženih promjena nove porezne reforme

# Što bi se trebalo promijeniti od 1.1.2024?

Porezne promjene koje su najavljene ne tiču se samo radnika već i poduzetnika. Sve navedene promjene još nisu usvojene u Saboru, a očekuje se da će stupiti na snagu 1. siječnja 2024. godine.

# 1. Porez na dohodak

## Povećanje osobnog odbitka

**Osobni odbitak bi se trebao povećati na EUR 560.**

Naziv odbitka	Staro	Novo	Razlika
Uzdržavani član	EUR 232	EUR 280	20,6%
1. dijete	EUR 232	EUR 280	20,6%
2. dijete	EUR 332	EUR 392	18,1%
3. dijete	EUR 465	EUR 560	20,6%
4. dijete	EUR 630	EUR 784	24,4%
5. dijete	EUR 830	EUR 1.064	28,3%
6. dijete	EUR 1.062	EUR 1.400	31,9%
7. dijete	EUR 1.327	EUR 1.792	35,0%
8. dijete	EUR 1.626	EUR 2.240	37,8%
9. dijete	EUR 1.958	EUR 2.744	40,2%
Invalidnost	EUR 133	EUR 168	26,6%
Invalidnost 100%	EUR 498	EUR 560	12,5%

Izvor: MinFin, Vlada RH

**Godišnji iznos na koji se primjenjuje stopa od 30% povećava se s EUR 47.780 EUR na EUR 50.400. To bi značilo povećanje takvih plaća na godišnjoj razini od cca EUR 800.**

## Prerez i lokalna samouprava

**Ukida se prerez, no gradovi i općine smiju mijenjati stope poreza na dohodak kako je to prikazano niže u tablici.**

	Sada	Novi prijedlog	
	Prerez	Niža stopa	Viša stopa
Općine	do 10%	15% -22%	25% -33%
Gradovi s manje od 30.000 stanovnika	do 12%	15% -22,4%	25% -33,6%
Gradovi s više od 30.000 stanovnika	do 15%	15% -23%	25% -34,5%
Grad Zagreb	do 18%	15% -23,6%	25% -35,4%

Izvor: MinFin, Vlada RH

**Načelno, općine odnosno gradovi ovisno o veličini mogu mijenjati stope poreza na dohodak.**

## Doprinosi za mirovinsko osiguranje

Mijenjaju se i doprinosi za mirovinsko osiguranje za bruto plaće (tzv. prvi stup).

- ☞ Za bruto plaće do EUR 700, fiksna olakšica je EUR 300.
- ☞ Za bruto plaće od EUR 700,01 do EUR 1.300, predviđeno je postupno smanjenje navedene olakšice kako je prikazano niže u tablici.

Mjesečna osnovica za obračun doprinosa	Iznos olakšice
Do EUR 700	EUR 300
Od EUR 700 do EUR 1.300	0,5 x (EUR 1.300 – osnovica)
EUR 1.300 i više	0

Izvor: MinFin, Vlada RH

## Primjer povećanja plaće

Na primjeru osobe koja živi u Samoboru gdje nema prireza, možemo simulirati ove promjene u donjoj tablici.

Kako proizlazi iz donje tablice radnicima koji imaju neto plaće cca EUR 1000 i nemaju druge olakšice, plaće neće značajnije porasti.

Bruto	EUR 700,00	EUR 1290,00
Neto sada	EUR 554,18	EUR 931,78
<b>Novi neto</b>	<b>EUR 596,00</b>	<b>EUR 938,20</b>

Izvor: MinFin, Vlada RH





## Napojnice

Po prvi put je određen porezni tretman napojnica, odnosno njihov „bolji“ porezni tretman.

👉 Iznos neoporezive napojnice na godišnjoj razini bi bio  $560 \text{ €} \times 6 = 3.360 \text{ €}$  (za plaćanja u gotovini i karticama).

👉 Iznos napojnice iznad neoporezivog dijela oporezuje se kao konačan drugi dohodak po stopi od 20 posto (obračun poreza bez doprinosa i bez uvećanja u odnosu na ostala primanja).

Po svakom naplaćenom računu (u gotovini ili karticom) iznos napojnice prijavljuje se u fiskalizaciji. Mjesečni iznos prikupljene napojnice poslodavac iskazuje po OIB-u radnika kroz JOPPD obrazac.

## Donacije

Ideja novog uređenja davanja donacija je povećanja neoporezivog iznosa odnosno postojeće mogućnosti doniranja u opće korisne svrhe u iznosu većem od 2 posto prihoda prethodne godine, ako postoje programi i odluke nadležnih ministarstva (npr. gradnja sportske infrastrukture u skladu sa strateškim dokumentima za razvoj sporta).

## Amortizacija odnosno sitni inventar

Povećava se na EUR 650 vrijednost imovine koja predstavlja sitni inventar i može se otpisati u 100 postotnom iznosu vrijednosti nabave.

## Opcijska dodjela udjela

Izjednačava se opcijska dodjela udjela u društvu s ograničenom odgovornošću s opcijskom dodjelom dionica radi stimulacije zaposlenika. Time će se omogućiti dodjela udjela u društvu s ograničenom odgovornošću kroz porezni tretman dohotka od kapitala (bez obračuna doprinosa).

Rok za plaćanje poreza na dohodak je 28. veljače. Radi pojednostavljenja sustava uvodi se fiksni datum plaćanja umjesto prema danu podnošenja prijave.

## 2. Porez na dobit

Povećava se na EUR 650 vrijednost imovine koja predstavlja sitni inventar i može se otpisati u stopostotnom iznosu vrijednosti nabave. Donacije su slično uređena kao kod poreza na dohodak.

Rok za plaćanje poreza na dobit je 30. travnja. Radi pojednostavljenja sustava uvodi se fiksni datum plaćanja umjesto dan plaćanja prema danu podnošenja prijave.

## 3. Porez po odbitku

Porez po odbitku je specifičan porez koji se plaća pri plaćanju određenih vrsta usluga u inozemstvo odnosno inozemnim poduzetnicima, kao i kamata, dividendi i autorskih naknada.

- ☞ Ukida se porez po odbitku na istraživanje tržišta i poslovno savjetovanje.
  - ☞ Ukida se porez po odbitku i za dividende plaćene poduzetnicima s područje Europskog gospodarskog prostora (to su Norveška, Island i Lihtenštajn).
- Međutim taj isti porez se povećava se za nesurađujuće jurisdikcije s 20 na 25 posto.
- Popis takvih jurisdikcija se ažurira redovito na razini EU i treba ga redovito pratiti.

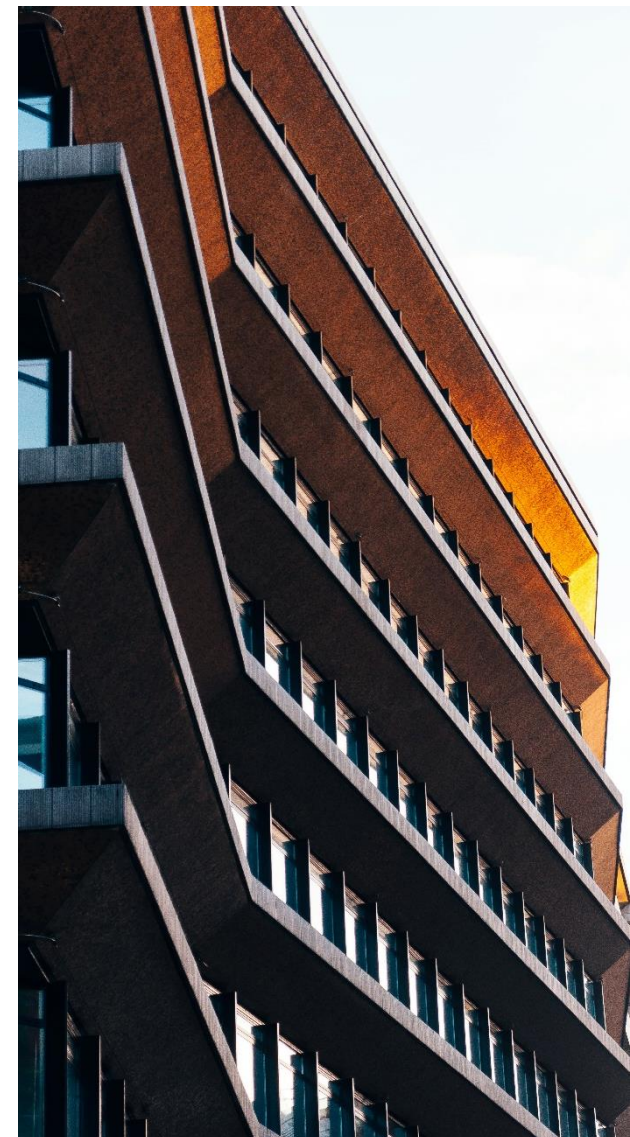

## 4. Porez na dodanu vrijednost (PDV)

***Najvažnija izmjena u PDV-u koja je gotovo revolucionarna jest mogućnost povrata PDV-a u slučaju da poduzetnik nije mogao naplatiti potraživanje.***

Porezna osnovica za obavljenju isporuku može se umanjiti u slučaju nemogućnosti naplate cijelog ili dijela dospjelih potraživanja koja nisu naplaćena dulje od jedne godine.

- ☞ U tom slučaju poduzetnik može provesti umanjenje porezne osnovice u roku od šest mjeseci, ako su obavljene radnje pažnjom dobrog gospodarstvenika. Poduzetnik mora imati dokaze da je poduzeo radnje u svrhu naplate dospjelog potraživanja, osobito da se za dospjela potraživanja vodi ovršni postupak ili su utužena na sudu ili je postignuta nagodba s dužnikom koji nije povezana osoba, ili da na drugi način dokaže da je zahtijevao naplatu potraživanja od svog kupca.
- ☞ Iznimno porezna osnovica se ne može umanjiti nakon pokretanja insolventijskog postupka nad kupcem za isporuke koje su nastale do dana pokretanja insolventijskog postupka.
- ☞ Ako poduzetnik nakon umanjenja porezne osnovice naknadno djelomično ili u cijelosti naplati potraživanje za obavljenju isporuku, obavezan je u odgovarajućem iznosu povećati poreznu osnovicu.

Poduzetnik koji je ispravio poreznu osnovicu, obavezan je o obavljenom ispravku obavijestiti nadležnu ispostavu Porezne uprave u roku za podnošenje prijave PDV-a za razdoblje oporezivanja u kojem je ispravak obavljen.

Također zanimljiva promjena je i povećanje praga za upis u registar obveznika PDV-a s EUR 39816,84 na EUR 40000,00.

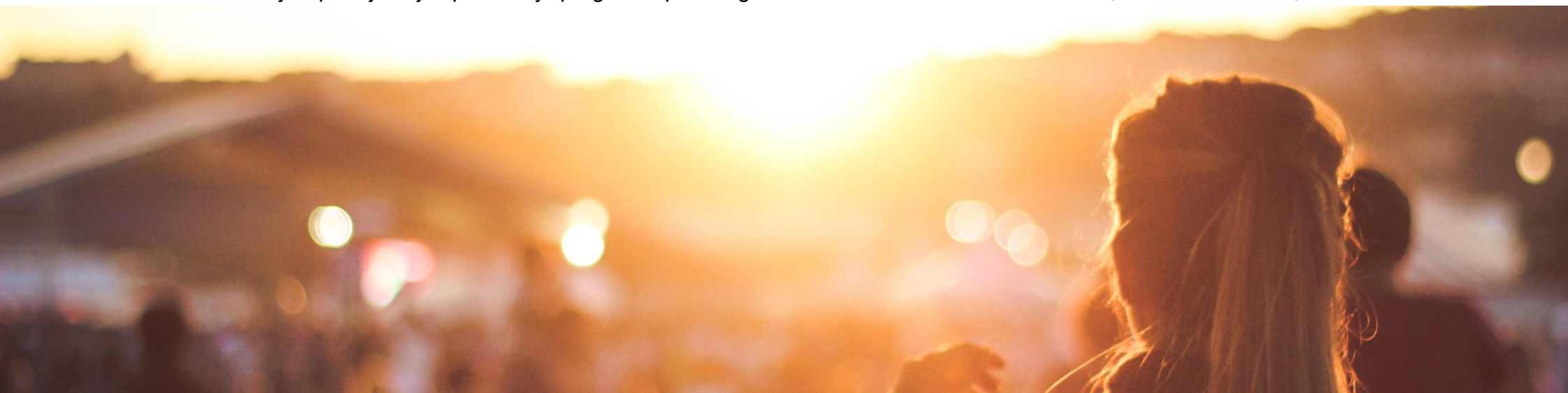

## 5. Kuće za odmor

Povećava se raspon za porez na kuće za odmor na EUR 0,60 do EUR 5,00 po m<sup>2</sup> kuće za odmor/vikendice. Da ne bi bilo zabune pojam kuće za odmor obuhvaća i apartmane.

### ZAKLJUČAK

Svaka promjena koja vodi sniženju poreza je pozitivna. Dio građana se potajno nadao da će im se značajnije povećati plaće no ne treba nikada gubiti nadu – poslije oblaka uvijek dolazi sunce.







## Kontakt

Krešimir Lipovščak

Partner

krešimir.lipovščak@crowe.hr

Crowe Hrvatska

Petra Hektorovića 2

10 000 Zagreb – Croatia

Office: +385 1 48 82 555



[www.crowe.hr](http://www.crowe.hr)

## Crowe u Hrvatskoj

Predani smo besprijekornoj kvaliteti usluge, visoko integriranim procesima pružanja iste te temeljnim vrijednostima koje svakodnevno utječu na naše odluke. Naša je tvrtka etablirana kao vodeća u našoj nacionalnoj poslovnoj zajednici, a zapošljavamo hrvatske državljane čime osiguravamo poznavanje lokalnih zakona i poreznih propisa, što je važno za klijente koji ulaze u nove poslovne poduhvate ili šire svoje poslovanje u druge zemlje.

### Odricanje od odgovornosti

Općenite publikacije ove prirode ne mogu se koristiti i nisu namijenjene za korištenje kao zamjena za profesionalne smjernice specifične za posebne okolnosti čitatelja.